

# Výroční zpráva

## 2022



**Charita  
Horažďovice**



# Obsah

Úvodní slovo .....	4
Schéma organizace .....	5
O nás .....	6
Významné události roku 2022 .....	7
Domácí péče: Pečovatelská služba a Domácí zdravotní služba .....	10
Domácí péče: Pečovatelská služba .....	11
Aktivizační činnosti .....	13
Půjčovna kompenzačních pomůcek .....	14
Domácí péče: Domácí zdravotní služba .....	15
Odborné sociální poradenství - Občanská poradna .....	17
Potravinová pomoc .....	18
Sociálně integrační byt .....	19
Humanitární pomoc a Tříkrálová sbírka .....	20
Ekonomické informace .....	22
V roce 2022 nás podpořili .....	30
Poděkování .....	31
Adresář .....	34

Vážení přátelé,

dovoluji si Vás přivítat na první straně již 24. výroční zprávy o činnosti naší Charity, tentokrát za rok 2022, který začal změnou názvu organizace na Charita Horažďovice. Rok plný dvojek byl pro nás, jako pomáhající organizaci, po covidovém období obdobím plným výzev a nových zkušeností.

Válečný konflikt na Ukrajině se dotkl i naší každodennosti, protože k nám zamířila velká skupina rodinných příslušníků lidí, kteří do našeho regionu pravidelně dojíždějí za prací. Jsem velmi pyšná na zapojení našich zaměstnanců i krátkodobě působících spolupracovníků (např. překladatelka) a farností v našem okolí v pomoci lidem, kteří přišli s různým očekáváním pomoci. My jsme jim mohli pomoci nejen s potřebnou administrativou, ale hlavně materiálně (potravin, obuv a ošacení, potřeby do domácnosti). Jako velká výhoda se ukázalo přijetí nové administrativní síly, která byla využita nejen ve skladu (každodenní příjem potravin s krátkou dobou spotřeby), ale také při komunikaci s veřejností. Naplnila se tak slova amerického filozofa Ralpha Waldo Emersona: *„Jedním z nejkrásnějších zadostiučinění v životě je, že kdykoli se upřímně snažíme pomoci jinému, pomáháme i sami sobě.“* Máme tak v praxi ověřeno, že neočekávaná událost nás může posunout k vyšší schopnosti hledat nové cesty pomoci.

Mezi službami zaznamenala rozvoj zejména pečovatelská služba – v jarních měsících se nám podařilo začít provozovat první středisko této služby mimo Horažďovice – v Pačejově-nádraží. Cílem bylo snížit množství času na cestě ke/ od klienta a mít tak větší kapacitu na přímou péči.

U této, stejně jako u ostatních našich služeb a projektů, jsme se celý rok snažili o jejich stabilizaci a rozvoj. Všechny důležité informace naleznete na dalších stránkách této publikace.

Rok 2022 byl pro nás i rokem k oslavě – 100 let působí Charita v České republice a 25 let na Horažďovicku. I já bych chtěla ještě jednou popřát naší Charitě stálou podporu a přízeň partnerů, podporovatelů, dárců a příznivců. Buďte, prosím, i nadále s námi!

PODĚKOVÁNÍ pak míří všem našim zaměstnancům, kteří pracovali v náročných podmínkách, a přesto se snažili poskytnout co nejlepší služby našim klientům. U řady z nich to byl první rok v Charitě. Ať se nám společně charitní dílo daří.

S úctou

Mgr. Šárka Čáňová

ředitelka Charity Horažďovice

# Schéma organizace

Schéma k 31. 12. 2022

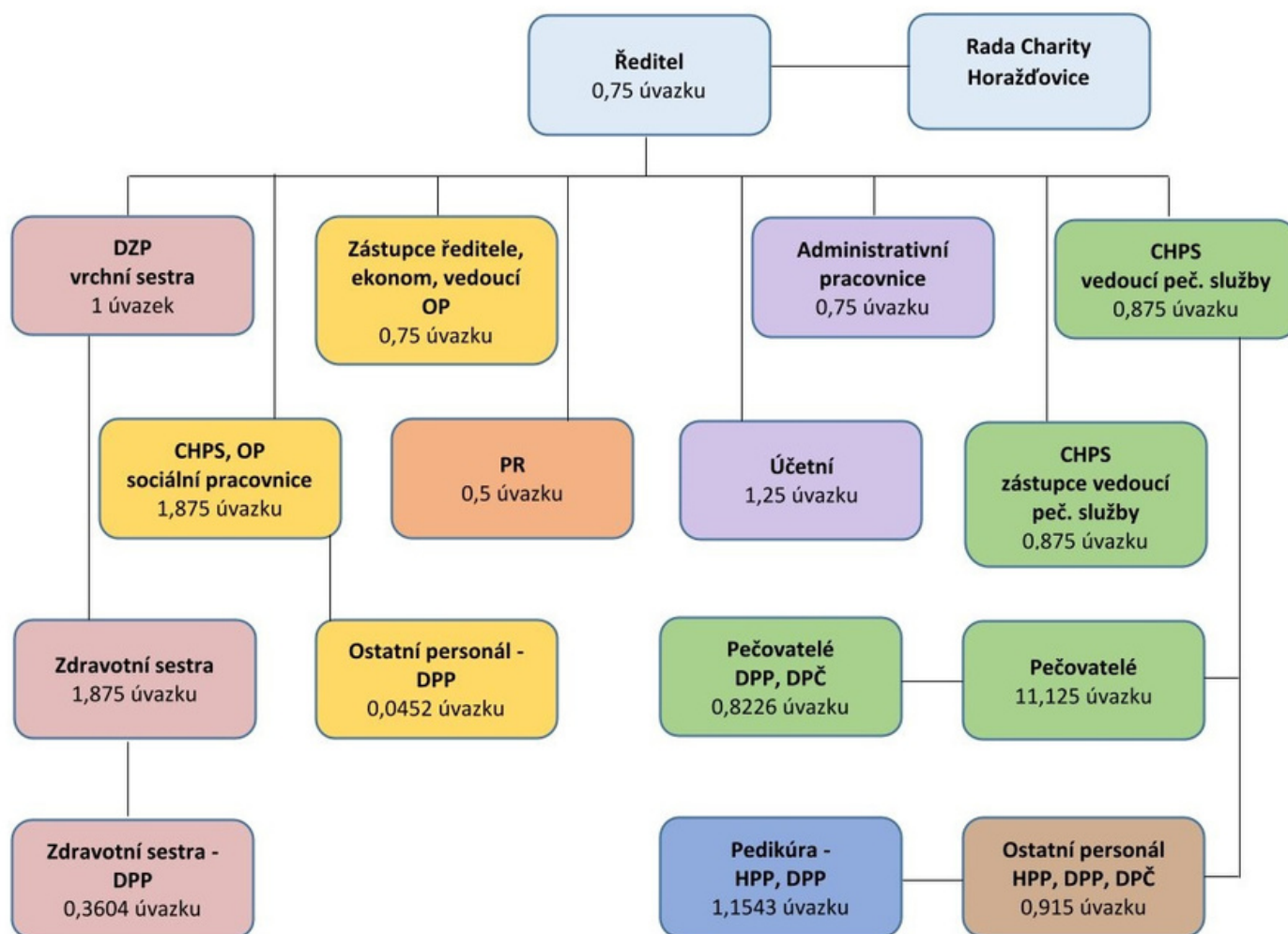

# O nás

Charita Horažďovice je nestátní nezisková církevní organizace zřizovaná Biskupstvím českobudějovickým, kde je práce založena na principu křesťanské etiky. Pod názvem Oblastní charita Horažďovice fungovala organizace od 1. 7. 2002 do 31. 12. 2021. 1. 1. 2022 se Oblastní charita Horažďovice přejmenovala na Charitu Horažďovice. Tvoří jednu ze složek Diecézní charity České Budějovice a spadá pod Charitu Česká republika, která spolupracuje s Caritas Europa v Bruselu a Caritas Internationalis v Římě, jež celosvětově zastřešuje všechny Charity.

Charita Horažďovice je samostatný právní subjekt a je zapsaná v rejstříku Ministerstva kultury ČR pod číslem 8/1-05-716/1998 od 14. 10. 1998.

Od roku 2002 je Charita Horažďovice členem České rady sociálních služeb (ČRSS) dříve České rady humanitárních organizací (ČRHO). V roce 2005 se Charita Horažďovice stala členem České asociace pečovatelské služby (ČAPS). V roce 2010 se stala také členem Asociace poskytovatelů sociálních služeb (APSS). Od roku 2014 jsme členem Potravinové banky Plzeň, z.s.

Statutárním orgánem je ředitel organizace jmenovaný prezidentem Diecézní charity České Budějovice. V současné době je ředitelkou jmenována Mgr. Šárka Čáňová.

## **Rada Charity Horažďovice**

Poradním orgánem ředitele Charity Horažďovice je Rada Charity Horažďovice. Její členové jsou jmenováni prezidentem Diecézní charity České Budějovice a funkci vykonávají dobrovolně bez nároku na finanční odměnu.

Členy Rady Charity Horažďovice v roce 2022 byli: Mgr. Šárka Čáňová, Mgr. Marie Metličková, Bc. Olga Šulcová, Eva Holá DiS., Ing. Jana Kohoutová, Miroslava Jordánová, Ing. Věra Medková, P. ThLic. Mariusz Piwowarczyk.

# Významné události roku 2022

## 24. února 2022 – začala válka na Ukrajině a trvá dodnes

Když začala válka na Ukrajině, nikdo nevěděl, jak dlouho bude trvat a jak moc nás tato událost ovlivní. Válka trvá dodnes a mnoho lidí z Ukrajiny se stále nevrátilo do svých domovů.

Reagovali jsme téměř okamžitě a zapojili se do Sbírký pro Ukrajinu. Pro uprchlíky, kteří se ubytovali v okolních obcích, jsme uspořádali několik sbírek šatstva a také jim poskytli potravinou pomoc, kterou jim poskytuje stále a to ve formě čerstvého pečiva ze supermarketu Albert.



## 11. dubna 2022 – Slavnostní zehnaní a otevření nových prostor pečovatelské služby v Pačejově-nádraží

V tento den jsme otevřeli nové prostory pečovatelské služby v Pačejově-nádraží, kde mají zázemí pečovatelky, které zde poskytují pečovatelskou službu, a sociální pracovnice, která sem jednou týdně dojíždí. Je tu pro klienty z Pačejova a okolí, kteří díky tomu nemusí jezdit až do Horažďovic.



### **13. května 2022 – Pout' za Charitu**

Jak je již u nás tradicí vypravili jsme se, jako vždy v hojném počtu, 13. května 2022 na Dobrou Vodu, kde se konala pout' za Charitu. Sešli jsme se zde i s kolegy z jiných Charit českobudějovické diecéze.



### **23. září 2022 – oslava 25 let od založení Charity Horažďovice**

Uspořádali jsme oslavu 25. výročí založení Charity Horažďovice. Nakrojili jsme dort, poděkovali zakladatelkám, poseděli a popovídali si s přáteli a klienty. Oslava byla veliká a povedená.







### **10. prosince 2022 – Vánoční jarmark na náměstí v Horažďovicích**

V předvánočním čase jsme návštěvníky jarmarku pohostili vánočkou, svařeným vínem a nealkoholickým punčem.



**V letošním roce se také slavilo výročí 100 let založení Charity.**



# Domácí péče: Pečovatelská služba a Domácí zdravotní služba

Posláním těchto dvou služeb je pomáhat starším lidem a lidem se zdravotním postižením, kteří žijí na území mikroregionu Horažďovicko, zvládat každodenní činnosti. Díky této pomoci mohou zůstat ve svém domácím prostředí.

Cílem Charity Horažďovice je zajistit či zprostředkovat co nejucelenější služby klientům tak, aby mohli co nejdéle žít v prostředí, na které jsou zvyklí. Proto poskytujeme služby jak zdravotního charakteru (domácí zdravotní péče), tak sociální zaměření (pečovatelská služby, občanská poradna). Snažíme se co nejvíce podporovat začlenění klientů do běžného života a v případě, kdy to vylučuje jejich aktuální zdravotní stav, jim zajistit důstojné prostředí a zacházení.

Naší cílovou skupinou jsou dospělé a dospívající osoby žijící ve svém přirozeném prostředí, které potřebují z důvodu věku či zdravotního postižení nebo dlouhodobého onemocnění pomoc druhé osoby.

Omezením Charity Horažďovice je neschopnost z důvodu nedostatku specialistů zajistit pomoc vyžadující znalosti znakové řeči či dovednosti vážící se k některým těžkým postižením klienta. V těchto případech jsou naši pracovníci schopni navazovat kontakt s klientem pouze při asistenci tlumočnicka či rodinného příslušníka a jsou schopni zastávat úkony nevyžadující znalosti potřebné ke komunikaci s klientem.



# Domácí péče: Pečovatelská služba

(identifikátor: 5882065)

Pečovatelská služba je sociální služba poskytována podle §40 zákona č. 108/2006 Sb., o sociálních službách.

Tato služba je poskytována terénně v domácnostech klientů, kde je kapacita 220 klientů/rok a ambulantně v prostorech sídlo Charity Horažďovice, kde je kapacita 70 klientů/rok.

Službu poskytujeme v domácnostech klientů v Domech s pečovatelskou službou Palackého 1061, Loretská 1069 a Loretská 1071 v Horažďovicích, v domácnostech klientů ve městě Horažďovice a v domácnostech klientů v obcích (a jejich částech) v okolí Horažďovic a Pačejova.



## **V rámci pečovatelské služby zajišťujeme:**

### • **základní činnosti**

- základní hygienické potřeby (koupel aj.)
- pomoc při oblékání, přesunu na vozík nebo na lůžko, pomoc při použití WC
- zajištění stravovacích potřeb (dovoz nebo donáška oběda - s možností diet, příprava stravy aj.)
- zajištění základního chodu domácnosti (nákup, běžný úklid, pomoc při zajištění velkého úklidu)
- praní prádla včetně vyžehlení a drobných oprav
- zprostředkování kontaktu se společenským prostředím (pochůzky a doprovod dle přání uživatele k lékaři, na orgány veřejné moci, instituce poskytující veřejné služby apod.)

### • **fakultativní činnosti**

- doprava klienta na vyšetření, úřad, nákup, apod. služebním automobilem
- pedikúra
- aktivizační činnosti



S naším klientem pracujeme komplexně, a proto se musíme zmínit i o základním sociálním poradenství. Starší lidé, či zdravotně postižení nebo osamělí lidé se mohou se složitějším problémem obrátit na Občanskou poradnu při Charitě Horažďovice.



### Přehled poskytnuté péče v roce 2022

- základní činnosti

počet návštěv u klientů

32 903

počet hodin péče

6 867

počet kg vypraného a vyžehleného prádla

1 147

počet úkonů

37 289

- fakultativní činnosti

počet ujetých km při dopravě klientů na lékařské vyšetření, úřad, nákup, ...

2 574

počet provedených úkonů v pedikérně pro klienty pečovatelské služby

486

## Během roku 2022 využilo pečovatelskou službu

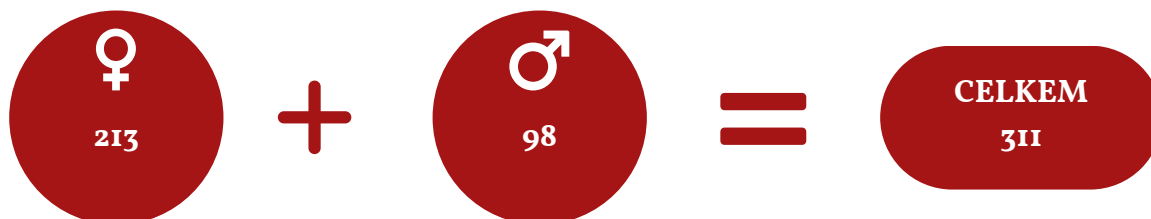

### Aktivizační činnosti

Volnočasové aktivity se zaměřením na seniory jsou fakultativní a bezplatnou činností pečovatelské služby, představují nadstavbu základní péče. Snažíme se v nich o různorodost, aby si každý uživatel mohl zvolit dle svých zájmů, přání a schopností.

V roce 2022 jsme opět mohli pokračovat v konání různých činností. Klienti si velice oblíbili posezení s harmonikou, které se koná pravidelně i za měsíc. Zájem je také o různé přednášky, které se u nás konají např. ve spolupráci s Městskou knihovnou Horažďovice. Na podzim se konal výlet na Svatou Horu. Na své si přišli i klienti manuálně zručnější při tvořivých dílnách nebo pečení.



## Půjčovna kompenzačních pomůcek

Jednou z dalších činností Charity Horažďovice je půjčování kompenzačních pomůcek seniorům a zdravotně postiženým občanům. Jde o službu doplňující kvalitu poskytované komplexní zdravotně sociální péče, kterou napomáháme klientům k aktivaci psychosociálních schopností a soběstačnosti.

### Půjčujeme:

- elektricky polohovatelná lůžka včetně antidekubitní matrace a kompresorové podložky
- toaletní křesla
- invalidní vozíky
- posunovací i pojízdná chodítka
- hole
- nástavce na WC
- sedačky do vany
- aj.



Část kompenzačních pomůcek je zapůjčována za úhradu a část bez úhrady v průběhu celého roku v sídle Charity Horažďovice, tj. Palackého 1061 v Horažďovicích. Pomůcky byly pořízeny z finančních prostředků organizace nebo byly přijaty formou daru.

počet zapůjčených pomůcek v roce 2022

93

# Domácí péče: Domácí zdravotní služba

(IČZ 43 288 000)

Domácí zdravotní péči zajišťujeme jako nestátní zdravotnické zařízení na základě registrace a smluvních vztahů se zdravotními pojišťovnami (Všeobecná zdravotní pojišťovna, Vojenská zdravotní pojišťovna, Česká průmyslová zdravotní pojišťovna, Oborová zdravotní pojišťovna, Zdravotní pojišťovna ministerstva vnitra), ale po dohodě s revizním lékařem jiných pojišťoven poskytujeme službu i dalším klientům. Odbornou zdravotní péči zajišťují zdravotní sestry s příslušným vzděláním a praxí. Ty se ke klientům dopravují osobními automobily a jsou schopny okamžitě reagovat na požadavky zajištění domácí zdravotní péče.

Domácí zdravotní péče je určena všem pacientům všech diagnostických skupin bez rozdílu věku, pohlaví a národnosti, kteří jsou z důvodu změn zdravotního či duševního stavu plně či částečně závislí na odborné a kvalifikované zdravotní péči. Podmínkou indikace domácí zdravotní péče je stav pacienta, který znemožňuje návštěvu ordinace např. zhoršená schopnost pohybu pacienta, psychické onemocnění atd. Domácí zdravotní péče je určena nejen pacientům, kteří vyžadují pouze krátkodobou zdravotní péči v rekonvalescenci po akutních výkonech či úrazech, ale i chronicky nemocným a pacientům v terminálním stádiu života. Na domácí péči má pacient nárok, pokud potřebuje péči kratší než 3 hodiny denně.

Domácí zdravotní péči poskytujeme na základě potvrzení poukazu na ošetření/vyšetření DP o6. Tento poukaz potvrzuje ošetřující lékař při propuštění pacienta v návaznosti na hospitalizaci na dobu 14 dnů, nebo registrující praktický lékař maximálně na dobu 3 měsíců. Tato zdravotní péče je hrazena ze zdravotního pojištění. Pro klienta to znamená, že jsou mu jednotlivé zdravotní úkony poskytovány bezplatně. Nutnou a nezbytnou podmínkou je souhlas pacienta s poskytováním domácí péče v jeho sociálním prostředí.

## **Zdravotní sestry mohou vykonávat:**

- injekční aplikaci léků
- nácvik aplikace inzulínu - aplikace infúzí
- převazy
- odběry biologických vzorků
- měření tlaku a pulsu
- měření glykémie



- cévkování
- kondiční ošetrovatelskou rehabilitaci
- lokální ošetření kožních defektů – dekubitů, bércových vředů a další
- ošetření stomií – kolostomie
- další zdravotní úkony podle potřeb klienta

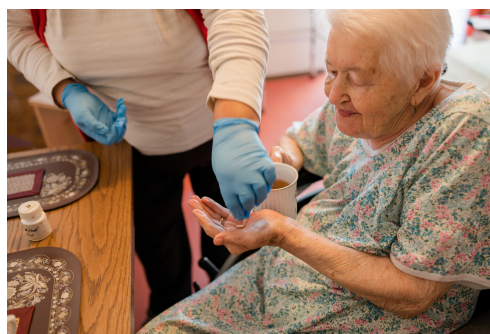

### Přehled poskytnuté péče v roce 2022

počet návštěv vykázaných zdravotním pojišťovnám	6594
počet zdravotnických výkonů	14 958

### Během roku 2022 byla ošetrovatelská péče zajištěna u:

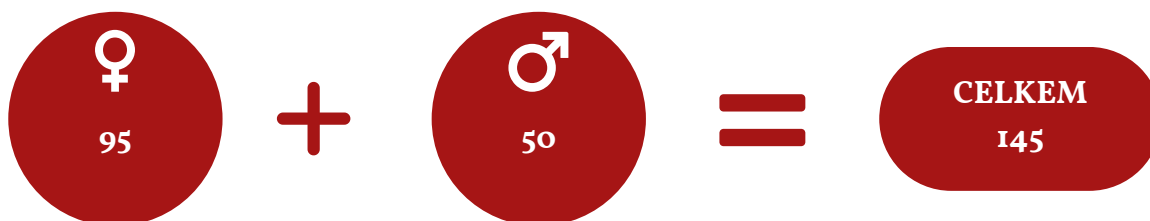



# Odborné sociální poradenství - Občanská poradna

(identifikátor: 6006853)

Občanská poradna je registrovaná sociální služba (odborné sociální poradenství) podle §37 zákona č. 108/2006 Sb. o sociálních službách.

Občanská poradna při Charitě Horažďovice poskytuje ambulantní i terénní formou informace, rady, aktivní poradenskou pomoc a podporu prostřednictvím nezávislého poradenství všem lidem, kteří se na ni obrátí, aby dokázali vyřešit svoji situaci, která je tíží, nebo aby dokázali této situaci předcházet.

## Cílem je:

- nabídnout možnosti řešení a pomoc při řešení nepříznivé sociální situace
- aktivizovat klienta při řešení jeho situace, aby uměl využít ve společnosti dostupné zdroje v systému služeb
- podporovat uživatele služby v samostatnosti prosazování svých práv a oprávněných zájmů

Cílovou skupinu uživatelů služby tvoří osoby bez rozdílu věku hledající informace a pomoc při prosazování svých oprávněných zájmů a řešení svých obtížných životních situací, osoby, kterým nejsou známa jejich práva a povinnosti, a osoby, které nejsou schopny účinně vyjádřit své potřeby.

Tato služba je poskytována ambulantně (v prostorech sídla Charity Horažďovice), kde je kapacita 340 konzultací/rok a terénně (v domácnostech uživatelů služby), kde je kapacita 160 konzultací/rok.

## Služba se týká především řešení problémů z těchto oblastí:

- bydlení
- rodina a mezilidské vztahy
- občanskoprávní a majetkoprávní vztahy
- pracovněprávní vztahy a zaměstnanost
- systém sociálních dávek a pomoci
- dluhové poradenství
- ochrana spotřebitele
- sociální a zdravotní pojištění
- správní řízení – jednání s úřady



## V roce 2022 proběhlo:



Na poradnu se během roku obrátilo celkem 76 osob.

Mohou se na nás obrátit i lidé, kteří se ocitnou v nouzové životní situaci, a potřebují pomoc. Těmto lidem můžeme poskytnout okamžitou pomoc, např. pomoc hledat ubytování, poradenství ohledně dávek v hmotné nouzi či zajištění stravy. Stejně tak jsme připraveni pomoci lidem, kteří byli postiženi přírodním živlem (půjčujeme vysoušeče zdiva a vysokotlaké čističe, zajistíme prostředky k úklidu poškozených budov, můžeme pomoci zakoupením prostředků a nástrojů k sanaci následků požáru, příp. dle možností zprostředkujeme pomoc ve formě darovaného nábytku a vybavení domácnosti z humanitárních darů).

## **Potravinová pomoc**

Díky členství v Potravinové bance Plzeň, z.s. jsme mohli pomáhat lidem v akutní finanční nouzi i v roce 2022.

Ve spolupráci se sociálním odborem Městského úřadu Horažďovice rozdělujeme potraviny a hygienický materiál na základě sociálního šetření a projednání pomoci individuálně s každým, kdo si o potravinovou pomoc požádá. Ve většině případů pak byla pomoc poskytována opakovaně.

Významnou úlohu v zásobení našeho skladu hraje potravinová sbírka, která se koná vždy na jaře a na podzim. V Horažďovicích se letos konala v supermarketu Penny.



darované potraviny a hygienický materiál v korunách

221 903,-

darované potraviny a hygienický materiál v kilogramech

6 406,6 kg

počet osob, kterým byla poskytnuta potravinová pomoc

214

**Děkujeme, že nákupem a darováním trvanlivých potravin a drogerie pomáháte s námi.**



### **Sociálně integrační byt**

Náš první sociálně integrační byt je v provozu od 1. 12. 2021. Je určený pro lidi, kteří potřebují pomoci se svou bytovou a sociální situací. Je určen pro krátkodobé bydlení.

Po celý rok 2022 v něm bydlel otec samoživitel se synem, který má zdravotní postižení. Pán je dlouhodobě zaměstnaný a aktivně řeší své dluhy, aby si mohl najít vlastní bydlení.



# Humanitární pomoc a Tříkrálová sbírka

Posláním Charity je pomoc lidem v nouzi. V rámci humanitární pomoci organizujeme finanční sbírky, které jsou určeny pro strádající lidi u nás i v zahraničí. Pomoc je určena lidem, kteří se dostali do těžké sociální situace nebo lidem, kteří odstraňují následky přírodních katastrof a válečných konfliktů.

Tato pomoc je vždy koordinována ze strany Diecézní charity České Budějovice nebo zastřešující organizace Charita Česká republika v Praze. Na humanitární pomoc přispívá Charita Horažďovice každým rokem i prostřednictvím výnosu Tříkrálové sbírky.

## Výnos sbírky je rozdělován podle následujícího klíče:

- 65 % záměry Oblastní charity Horažďovice
- 15 % projekty Diecézní charity České Budějovice
- 10 % humanitární pomoc
- 5 % projekty pomoci organizované Sekretariátem CHČR
- 5 % režijní náklady na pořádání sbírky v celé České republice



I v roce 2022 narušil Tříkrálovou sbírku koronavirus a malý koledníci nemohli zazvonit u vašich dveří. Koledničky jste mohli potkat jen v ulicích Horažďovic. Na různých místech byly opět umístěny statické kasičky, bylo možné poslat dárcovskou SMS a nově se koledovalo také online.



**Chtěli bychom poděkovat všem, kteří se podíleli na Tříkrálové sbírce.**

**Velké díky patří také dárcům, kteří nám stále drží svou přízeň.**

Výtěžek Tříkrálové sbírky v roce 2022 najdete na:  
<https://www.trikralovasbirka.cz/vysledky/vysledky-2022/>



# Ekonomické informace

## Rozvaha

ROZVAHA (BALANCE)		Obchodní firma nebo jiný název účetní jednotky		
Zpracováno v souladu s vyhláškou č. 504/2002 Sb. ve znění pozdějších předpisů		ke dni 31. prosince 2022 (v celých tis. Kč)		
IČ		Charita Horažďovice		
66344999		Sídlo, bydliště nebo místo podnikání účetní jednotky Palackého 1061 341 01 Horažďovice		
AKTIVA		Číslo řádku	Stav k prvnímu dni účetního období	Stav k poslednímu dni účetního období
A.	<b>Dlouhodobý majetek celkem (ř. 02 + 10 + 21 - 28)</b>	1	<b>1 409</b>	<b>1 268</b>
A.I.	<b>Dlouhodobý nehmotný majetek (ř. 03 až 09)</b>	2	0	0
A.I.1.	Nehmotné výsledky výzkumu a vývoje (012)	3	0	0
A.I.2.	Software (013)	4	0	0
A.I.3.	Ocenitelná práva (014)	5	0	0
A.I.4.	Drobný dlouhodobý nehmotný majetek (018)	6	0	0
A.I.5.	Ostatní dlouhodobý nehmotný majetek (019)	7	0	0
A.I.6.	Nedokončený dlouhodobý nehmotný majetek (041)	8	0	0
A.I.7.	Poskytnuté zálohy na dlouhodobý nehmotný majetek (051)	9	0	0
A.II.	<b>Dlouhodobý hmotný majetek celkem (ř. 11 až 20)</b>	10	<b>2 575</b>	<b>2 575</b>
A.II.1.	Pozemky (031)	11	0	0
A.II.2.	Umělecká díla, předměty a sbírky (032)	12	0	0
A.II.3.	Stavby (021)	13	0	0
A.II.4.	Hmotné movité věci a jejich soubory (022)	14	2 575	2 575
A.II.5.	Pěstitelské celky trvalých porostů (025)	15	0	0
A.II.6.	Dospělá zvířata a jejich skupiny (026)	16	0	0
A.II.7.	Drobný dlouhodobý hmotný majetek (028)	17	0	0
A.II.8.	Ostatní dlouhodobý hmotný majetek (029)	18	0	0
A.II.9.	Nedokončený dlouhodobý hmotný majetek (042)	19	0	0
A.II.10.	Poskytnuté zálohy na dlouhodobý hmotný majetek (052)	20	0	0
A.III.	<b>Dlouhodobý finanční majetek (ř. 22 až 27)</b>	21	0	0
A.III.1.	Podíly - ovládaná nebo ovládající osoba (061)	22	0	0
A.III.2.	Podíly - podstatný vliv (062)	23	0	0
A.III.3.	Dluhové cenné papíry držené do splatnosti (063)	24	0	0
A.III.4.	Zápůjčky organizačním složkám (066)	25	0	0
A.III.5.	Ostatní dlouhodobé zápůjčky (067)	26	0	0
A.III.6.	Ostatní dlouhodobý finanční majetek (069)	27	0	0
A.IV.	<b>Oprávký k dlouhodobému majetku celkem (ř. 29 až 39)</b>	28	<b>-1 166</b>	<b>-1 307</b>
A.IV.1.	Oprávký k nehmotným výsledkům výzkumu a vývoje (072)	29	0	0
A.IV.2.	Oprávký k softwaru (073)	30	0	0
A.IV.3.	Oprávký k ocenitelným právům (074)	31	0	0
A.IV.4.	Oprávký k drobnému dlouhodobému nehmotnému majetku (078)	32	0	0
A.IV.5.	Oprávký k ostatnímu dlouhodobému nehmotnému majetku (079)	33	0	0
A.IV.6.	Oprávký k stavbám (081)	34	0	0
A.IV.7.	Oprávký k samostatným hmotným movitým věcem a souborům hmotných movitých věcí (082)	35	-1 166	-1 307
A.IV.8.	Oprávký k pěstitelským celkům trvalých porostů (085)	36	0	0
A.IV.9.	Oprávký k základnímu stádu a tažným zvířatům (086)	37	0	0
A.IV.10.	Oprávký k drobnému dlouhodobému hmotnému majetku (088)	38	0	0
A.IV.11.	Oprávký k ostatnímu dlouhodobému hmotnému majetku (089)	39	0	0

AKTIVA		Číslo řádku	Stav k prvnímu dni účetního období	Stav k poslednímu dni účetního období
B.	<b>Krátkodobý majetek celkem ( ř. 41 + 51 + 71 + 80 )</b>	40	<b>2 216</b>	<b>2 692</b>
B.I.	<b>Zásoby celkem ( ř. 42 až 50 )</b>	41	13	13
B.I.1.	Materiál na skladě (112)	42	13	13
B.I.2.	Materiál na cestě (119)	43	0	0
B.I.3.	Nedokončená výroba (121)	44	0	0
B.I.4.	Polotovary vlastní výroby (122)	45	0	0
B.I.5.	Výrobky (123)	46	0	0
B.I.6.	Mladá zvířata a jejich skupiny (124)	47	0	0
B.I.7.	Zboží na skladě a v prodejnách (132)	48	0	0
B.I.8.	Zboží na cestě (139)	49	0	0
B.I.9.	Poskytnuté zálohy na zásoby ( 314 )	50	0	0
B.II.	<b>Pohledávky celkem ( ř. 52 až 70 )</b>	51	<b>605</b>	<b>724</b>
B.II.1.	Odběratelé (311)	52	181	189
B.II.2.	Směnky k inkasu (312)	53	0	0
B.II.3.	Pohledávky za eskontované cenné papíry (313)	54	0	0
B.II.4.	Poskytnuté provozní zálohy (314-f.50)	55	0	0
B.II.5.	Ostatní pohledávky (315)	56	0	0
B.II.6.	Pohledávky za zaměstnanci (335)	57	0	0
B.II.7.	Pohledávky za institucemi sociálního zabezpečení a veřejného zdravotního pojištění (336)	58	0	0
B.II.8.	Daň z příjmů (341)	59	0	0
B.II.9.	Ostatní přímé daně (342)	60	0	0
B.II.10.	Daň z přidané hodnoty (343)	61	0	0
B.II.11.	Ostatní daně a poplatky (345)	62	0	0
B.II.12.	Nároky na dotace a ostatní zúčtování se státním rozpočtem (346)	63	0	0
B.II.13.	Nároky na dotace a ostatní zúčtování s rozpočtem orgánů územních samostatných celků (348)	64	0	0
B.II.14.	Pohledávky za společníky sdruženými ve společnosti (358)	65	0	0
B.II.15.	Pohledávky z pevných termínových operací a opcí (373)	66	0	0
B.II.16.	Pohledávky z vydaných dluhopisů (375)	67	0	0
B.II.17.	Jiné pohledávky (378)	68	424	535
B.II.18.	Dohadné účty aktivní (388)	69	0	0
B.II.19.	Opravná položka k pohledávkám (391)	70	0	0
B.III.	<b>Krátkodobý finanční majetek celkem ( ř. 72 až 79 )</b>	71	<b>1 535</b>	<b>1 883</b>
B.III.1.	Peněžní prostředky v pokladně (211)	72	44	90
B.III.2.	Ceniny (213)	73	0	0
B.III.3.	Peněžní prostředky na účtech (221)	74	1 491	1 793
B.III.4.	Majetkové cenné papíry k obchodování (251)	75	0	0
B.III.5.	Dluhové cenné papíry k obchodování (253)	76	0	0
B.III.6.	Ostatní cenné papíry (256)	77	0	0
B.III.7.	Peníze na cestě (+/-261)	78	0	0
B.IV.	<b>Jiná aktiva celkem ( ř. 81 + 82 )</b>	79	<b>63</b>	<b>72</b>
B.IV.1.	Náklady příštích období (381)	80	63	72
B.IV.2.	Příjmy příštích období (385)	81	0	0
	<b>AKTIVA CELKEM ( ř. 1 + 40 )</b>	82	<b>3 625</b>	<b>3 960</b>
	Kontrolní číslo ( ř. 1 až 82 )	997	<b>10 273</b>	<b>12 036</b>

PASIVA		Číslo řádku	Stav k prvnímu dni účetního období	Stav k poslednímu dni účetního období
A.	<b>Vlastní zdroje celkem (ř. 85 + 89)</b>	84	<b>2 380</b>	<b>2 447</b>
A.I.	<b>Jmění celkem (ř. 86 až 88)</b>	85	<b>1 538</b>	<b>1 581</b>
A.I.1.	Vlastní jmění (901)	86	1 163	1 023
A.I.2.	Fondy (911)	87	375	558
A.I.3.	Oceňovací rozdíly z přecenění finančního majetku a závazků (921)	88	0	0
A.II.	<b>Výsledek hospodaření celkem (ř. 90 až 92)</b>	89	<b>842</b>	<b>866</b>
A.II.1.	Účet výsledku hospodaření (+/-963)	90	-	24
A.II.2.	Výsledek hospodaření ve schvalovacím řízení (+/-931)	91	258	-
A.II.3.	Nerozdělený zisk, neuhrazená ztráta minulých let (+/-932)	92	584	842
B.	<b>Cizí zdroje celkem (ř. 94 + 96 + 104 + 128)</b>	93	<b>1 245</b>	<b>1 513</b>
B.I.	<b>Rezervy celkem (ř. 95)</b>	94	<b>0</b>	<b>0</b>
B.I.1.	Rezervy (941)	95	0	0
B.II.	<b>Dlouhodobé závazky celkem (ř. 97 až 103)</b>	96	<b>0</b>	<b>0</b>
B.II.1.	Dlouhodobé úvěry (953)	97	0	0
B.II.2.	Vydané dluhopisy (953)	98	0	0
B.II.3.	Závazky z pronájmu (954)	99	0	0
B.II.4.	Přijaté dlouhodobé zálohy (955)	100	0	0
B.II.5.	Dlouhodobé směnky k úhradě (958)	101	0	0
B.II.6.	Dohadné účty pasivní (389)	102	0	0
B.II.7.	Ostatní dlouhodobé závazky (959)	103	0	0
B.III.	<b>Krátkodobé závazky celkem (ř. 105 až 127)</b>	104	<b>1 242</b>	<b>1 509</b>
B.III.1.	Dodavatelé (321)	105	369	384
B.III.2.	Směnky k úhradě (322)	106	0	0
B.III.3.	Přijaté zálohy (324)	107	0	4
B.III.4.	Ostatní závazky (325)	108	0	0
B.III.5.	Zaměstnanci (331)	109	579	731
B.III.6.	Ostatní závazky vůči zaměstnancům (333)	110	0	0
B.III.7.	Závazky k institucím sociálního zabezpečení a veřejného zdravotního pojištění (336)	111	265	352
B.III.8.	Daň z příjmů (341)	112	0	0
B.III.9.	Ostatní přímé daně (342)	113	29	38
B.III.10.	Daň z přidané hodnoty (343)	114	0	0
B.III.11.	Ostatní daně a poplatky (345)	115	0	0
B.III.12.	Závazky ze vztahu ke státnímu rozpočtu (346)	116	0	0
B.III.13.	Závazky ze vztahu k rozpočtům orgánů územních samostatných celků (348)	117	0	0
B.III.14.	Závazky z upsaných nesplacených cenných papírů a podílů (367)	118	0	0
B.III.15.	Závazky ke společníkům sdružených ve společnosti (368)	119	0	0
B.III.16.	Závazky z pevných termínových operací a opcí (373)	120	0	0
B.III.17.	Jiné závazky (379)	121	0	0
B.III.18.	Krátkodobé bankovní úvěry (231)	122	0	0
B.III.19.	Eskontní úvěry (232)	123	0	0
B.III.20.	Vydané krátkodobé dluhopisy (241)	124	0	0
B.III.21.	Vlastní dluhopisy (255)	125	0	0
B.III.22.	Dohadné účty pasivní (389)	126	0	0
B.III.23.	Ostatní krátkodobé finanční výpomoci (379)	127	0	0
B.IV.	<b>Jiná pasiva celkem (ř. 129 + 130)</b>	128	<b>3</b>	<b>4</b>
B.IV.1.	Výdaje příštích období (383)	129	3	4
B.IV.2.	Výnosy příštích období (384)	130	0	0
	<b>PASIVA CELKEM (ř. 84 + 93)</b>	131	<b>3 625</b>	<b>3 960</b>
	Kontrolní číslo (ř. 84 až 131)	132	<b>14 500</b>	<b>15 840</b>

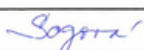

3

Sestaveno dne	Podpis odpovědné osoby (statutární zástupce)	Podpis osoby odpovědné za sestavení (sestavil)
28.06.2023		



# Výkaz zisku a ztrát

Dle vyhlášky č. 504/2002 Sb.		<b>VÝKAZ ZISKU A ZTRÁTY</b>			
		ke dni <b>31.12.2022</b>		Název a právní forma účetní jednotky <b>Charita Horážovice</b>	
		(v celých tisících Kč)		Sídlo účetní jednotky <b>Palackého 1061 34101 Horážovice</b>	
		IČ <b>66344999</b>		Předmět činnosti účetní jednotky	
	Číslo řádku	Skutečnost k rozvahovému dni			
		Hlavní činnost	Hospodářská činnost	Celkem	
<b>A.</b>	Náklady	x	x	x	
I.	Spotřebované nákupy a nakupované služby	2	1978	119	2101
1.	Spotřeba materiálu, energie a ostatních neskladových dodávek	3	903	79	982
2.	Prodané zboží	4	0	0	0
3.	Opravy a udržování	5	101	11	112
4.	Náklady na cestovné	6	27	0	27
5.	Náklady na reprezentaci	7	8	0	8
6.	Ostatní služby	8	939	29	970
II.	Změny stavu zásob vlastní činnosti a aktivace	9	0	0	0
7.	Změna stavu zásob vlastní činnosti	10	0	0	0
8.	Aktivace materiálu, zboží a vnitřní organizačních služeb	11	0	0	0
9.	Aktivace dlouhodobého majetku	12	0	0	0
III.	Osobní náklady	13	11611	278	11889
10.	Mzdové náklady	14	8734	207	8941
11.	Zákonné sociální pojištění	15	2719	68	2787
12.	Ostatní sociální pojištění	16	31	1	32
13.	Zákonné sociální náklady	17	0	0	0
14.	Ostatní sociální náklady	18	127	2	129
IV.	Daně a poplatky	19	44	1	45
15.	Daně a poplatky	20	44	1	45
V.	Ostatní náklady	21	368	1	369
16.	Smluvní pokuty, úroky z prodeje, ostatní pokuty a penále	22	0	0	0
17.	Odpis nedobytné pohledávky	23	0	0	0
18.	Nákladové úroky	24	4	0	4
19.	Kurzové ztráty	25	0	0	0
20.	Dary	26	278	0	278
21.	Manka a škody	27	0	0	0
22.	Jiné ostatní náklady	28	86	1	87
VI.	Odписy, prodání majetku, tvorba a použití rezerv a opravných položek	29	140	0	140
23.	Odписy dlouhodobého majetku	30	140	0	140
24.	Prodaný dlouhodobý majetek	31	0	0	0
25.	Prodané cenné papíry a podíly	32	0	0	0
26.	Prodaný materiál	33	0	0	0
27.	Tvorba a použití rezerv a opravných položek	34	0	0	0
VII.	Peskytnuté příspěvky	35	120	5	125
36.	Poskytnuté členské příspěvky a příspěvky zučtovávané mezi organizačními složkami	36	120	5	125
VIII.	Daň z příjmů	37	0	0	0
38.	Daň z příjmů	38	0	0	0
	Náklady celkem	39	14261	404	14665
<b>B.</b>	Výnosy	x	x	x	
I.	Provozní dotace	41	9046	0	9046
1.	Provozní dotace	42	9046	0	9046
II.	Přijaté příspěvky	43	378	26	404
2.	Přijaté příspěvky zučtovávané mezi organizačními složkami	44	0	0	0
3.	Přijaté příspěvky (dary)	45	378	26	404
4.	Přijaté členské příspěvky	46	0	0	0
III.	Tržby za vlastní výkony a zboží	47	4469	483	4932
IV.	Ostatní výnosy	48	306	0	306
5.	Smluvní pokuty, úroky z prodeje, ostatní pokuty a penále	49	0	0	0
6.	Platby za odepsané pohledávky	50	0	0	0
7.	Výnosové úroky	51	12	0	12
8.	Kurzové zisky	52	0	0	0
9.	Zúčtování fondů	53	289	0	289
10.	Jiné ostatní výnosy	54	6	0	6
V.	Tržby z prodeje majetku	55	0	0	0
11.	Tržby z prodeje dlouhodobého nehmotného a hmotného majetku	56	0	0	0
12.	Tržby z prodeje cenných papírů a podílů	57	0	0	0
13.	Tržby z prodeje materiálu	58	0	0	0
14.	Výnosy z krátkodobého finančního majetku	59	0	0	0
15.	Výnosy z dlouhodobého finančního majetku	60	0	0	0
	Výnosy celkem	61	14199	489	14688
C.	Výsledek hospodaření před zdaněním	62	-62	86	24
D.	Výsledek hospodaření po zdanění	63	-62	86	24

Sestaveno dne: 28.06.2023	Podpis odpovědné osoby (statutární orgán): 	Podpis osoby odpovědné za sestavení (sestavil): Lávková 
------------------------------	---	--



## Hospodaření

### Hospodaření Charity Horažďovice v roce 2022 (podle středisek v tis. Kč)

Položka	Charitní pečovatelská služba	Charitní ošetrovatelská služba	Občanská poradna	Hospodářská činnost - - Pedikúra	Středisko - ostatní činnost	Sociálně integrační byt	Kompenzační pomůcky	CELKEM Charity Horažďovice
<b>Spotřeba materiálu a energií</b>	878	205	37	44	52	82	44	1 342
- Materiál	311	81	20	35	27	28	41	543
- Energie, plyn, voda	271	52	16	9	13	54	3	418
- PHM	296	72	1	0	12	0	0	381
<b>Náklady na služby, opravy, cestovné</b>	522	119	34	17	25	49	15	781
<b>Náklady na poradenské služby</b>	0	0	15	0	0	0	0	15
<b>Mzdové náklady</b>	8 987	1 639	551	260	267	7	15	11 726
- Hrubé mzdy včetně OON (DPČ, DPP)	6 841	1 256	417	196	213	5	11	8 939
- Odvody na soc. a zdravot. pojištění	2 146	383	134	64	54	2	4	2 787
<b>Ostatní náklady</b>	294	68	9	8	282	0	1	662
<b>Odpisy</b>	105	35	0	0	0	0	0	140
<b>NÁKLADY CELKEM</b>	<b>10 786</b>	<b>2 066</b>	<b>646</b>	<b>329</b>	<b>626</b>	<b>138</b>	<b>75</b>	<b>14 666</b>
<b>Tržby za vlastní výkony</b>	2145	33	0	360	51	0	0	2 589
<b>Tržby od zdravotních pojišťoven</b>	0	2144	0	0	0	0	0	2 144
<b>Tržby za kompenzační pomůcky</b>	0	0	0	0	0	0	104	104
<b>Tržby (přeúčt. služeb, nájem)</b>	0	0	0	0	5	96	0	101
<b>Dotace MPSV - Ukrajina</b>	0	0	0	0	106	0	0	106
<b>Dotace Plzeňský kraj</b>	6 671	0	494	0	0	0	0	7 165
<b>Dotace Město Horažďovice</b>	1 500	0	125	0	100	0	0	1 725
<b>Dotace Obce</b>	50	0	0	0	0	0	0	50
<b>Dary - Obce</b>	95	0	0	0	0	0	0	95
<b>Dary - potravinová pomoc</b>	0	0	0	0	222	0	0	222
<b>Ostatní výnosy (dary, zúčtování fondů, úroky,...)</b>	197	37	22	1	78	29	25	389
<b>VÝNOSY CELKEM</b>	<b>10 658</b>	<b>2 214</b>	<b>641</b>	<b>361</b>	<b>562</b>	<b>125</b>	<b>129</b>	<b>14 690</b>
<b>HOSPODÁŘSKÝ VÝSLEDEK</b>	<b>-128</b>	<b>148</b>	<b>-5</b>	<b>32</b>	<b>-64</b>	<b>-13</b>	<b>54</b>	<b>24</b>

### Počet zaměstnanců Charity Horažďovice v roce 2022

fyzický	54
přepočtený	24,9601

## ZPRÁVA NEZÁVISLÉHO AUDITORA O OVĚŘENÍ ÚČETNÍ ZÁVĚRKY K 31. 12. 2022

Organizace, u níž bylo provedeno ověření účetní závěrky  
k 31. 12. 2022:

**Charita Horažďovice**  
Palackého 1061  
Horažďovice  
IČO: 663 44 999

**Ověřované období:**  
1. 1. 2022 až 31. 12. 2022

**Datum vyhotovení zprávy:**  
30. 6. 2023

**Příjemce zprávy:**  
• vedení organizace

**Auditorská společnost:**  
CCS Audit, s.r.o., Konviktská 291/24,  
Praha 1, oprávnění KAČR číslo 417

**Rozdělovník:**  
• 2 výtisky zprávy auditora určeny pro vedení účetní jednotky,  
• 1 výtisk určen do spisu auditora.

**Auditor:**  
Ing. David Šoffer, Lábkova 8, Plzeň,  
oprávnění KAČR číslo 1805

Počet stran: 3

Strana č. 1 (celkem 3 strany)

Konviktská 291/24 | 110 00 Praha 1 | Tel.: +420 221 507 111 | office@ccsconsulting.cz | www.ccsaudit.cz

IČO: 26754746, CCS Audit, s.r.o., vedena u Městského soudu v Praze pod sp. zn. C 91617



## 1. Výrok auditora

Provedli jsme audit příložené účetní závěrky organizace **Charita Horažďovice**, IČO: 663 44 999 („Organizace“), sestavené na základě českých účetních předpisů, která se skládá z rozvahy k 31. 12. 2022, výkazu zisku a ztráty, za rok končící 31. 12. 2022, a přílohy této účetní závěrky, která obsahuje popis použitých podstatných účetních metod a další vysvětlující informace. Údaje o Organizaci jsou uvedeny v bodě 1. Základní údaje přílohy této účetní závěrky.

Podle našeho názoru účetní závěrka podává věrný a poctivý obraz aktiv a pasiv Organizace k 31. 12. 2022 a nákladů a výnosů a výsledku jejího za rok končící 31. 12. 2022 v souladu s českými účetními předpisy.

## 2. Základ pro výrok

Audit jsme provedli v souladu se zákonem o auditorech a standardy Komory auditorů České republiky (KA ČR) pro audit, kterými jsou mezinárodní standardy pro audit (ISA), případně doplněné a upravené souvisejícími aplikačními doložkami. Naše odpovědnost stanovená těmito předpisy je podrobněji popsána v oddílu Odpovědnost auditora za audit účetní závěrky. V souladu se zákonem o auditorech a Etickým kodexem přijatým Komorou auditorů České republiky jsme na Organizaci nezávislí a splnili jsme i další etické povinnosti vyplývající z uvedených předpisů. Domníváme se, že důkazní informace, které jsme shromáždili, poskytují dostatečný a vhodný základ pro vyjádření našeho výroku.

## 3. Jiné skutečnosti

Účetní závěrka společnosti k 31. 12. 2021 nebyla ověřena auditorem.

## 4. Odpovědnost statutárního orgánu účetní jednotky za účetní závěrku

Statutární orgán Organizace odpovídá za sestavení účetní závěrky podávající věrný a poctivý obraz v souladu s českými účetními předpisy a za takový vnitřní kontrolní systém, který považuje za nezbytný pro sestavení účetní závěrky tak, aby neobsahovala významné (materiální) nesprávnosti způsobené podvodem nebo chybou.

Při sestavování účetní závěrky je statutární orgán Organizace povinen posoudit, zda je Organizace schopna nepřetržitě trvat, a pokud je to relevantní, popsat v příloze účetní závěrky záležitosti týkající se jejího nepřetržitého trvání a použití předpokladu nepřetržitého trvání při sestavení účetní závěrky, s výjimkou případů, kdy statutární orgán plánuje zrušení Organizace nebo ukončení její činnosti, resp. kdy nemá jinou reálnou možnost než tak učinit.

## 5. Odpovědnost auditora za audit účetní závěrky

Naším cílem je získat přiměřenou jistotu, že účetní závěrka jako celek neobsahuje významnou (materiální) nesprávnost způsobenou podvodem nebo chybou a vydat zprávu auditora obsahující náš výrok. Přiměřená míra jistoty je velká míra jistoty, nicméně není zárukou, že audit provedený v souladu s výše uvedenými předpisy ve všech případech v účetní závěrce odhalí případnou existující významnou (materiální) nesprávnost. Nesprávnosti mohou vzniknout v důsledku podvodů nebo chyb a považují se za významné (materiální), pokud lze reálně předpokládat, že by jednotlivě nebo v souhrnu mohly ovlivnit ekonomická rozhodnutí, která uživatelé účetní závěrky na jejím základě přijmou.

Při provádění auditu v souladu s výše uvedenými předpisy je naší povinností uplatňovat během celého auditu odborný úsudek a zachovávat profesní skepticismus. Dále je naší povinností:

Strana č. 2 z celkem 3 strany

Konviktská 291/24 | 110 00 Praha 1 | Tel.: +420 221 507 111 | office@ccsconsulting.cz | www.ccsaudit.cz

IČO: 26754746, CCS Audit, s.r.o., vedená u Městského soudu v Praze pod sp. zn. C 91617



- Identifikovat a vyhodnotit rizika významné (materiální) nesprávnosti účetní závěrky způsobené podvodem nebo chybou, navrhnout a provést auditorské postupy reagující na tato rizika a získat dostatečně a vhodně důkazní informace, abychom na jejich základě mohli vyjádřit výrok. Riziko, že neodhalíme významnou (materiální) nesprávnost, k níž došlo v důsledku podvodu, je větší než riziko neodhalení významné (materiální) nesprávnosti způsobené chybou, protože součástí podvodu mohou být tajné dohody, falšování, úmyslná opomenutí, nepravdivá prohlášení nebo obcházení vnitřních kontrol statutárního orgánu.
- Seznámit se s vnitřním kontrolním systémem Organizace relevantním pro audit v takovém rozsahu, abychom mohli navrhnout auditorské postupy vhodné s ohledem na dané okolnosti, nikoli abychom mohli vyjádřit názor na účinnost vnitřního kontrolního systému.
- Posoudit vhodnost použitých účetních pravidel, přiměřenost provedených účetních odhadů a informace, které v této souvislosti statutární orgán Organizace uvedl v příloze účetní závěrky.
- Posoudit vhodnost použití předpokladu nepřetržitého trvání při sestavení účetní závěrky statutárním orgánem a to, zda s ohledem na shromážděné důkazní informace existuje významná (materiální) nejistota vyplývající z události nebo podmínek, které mohou významně zpochybnit schopnost Organizace trvat nepřetržitě. Jestliže dojdeme k závěru, že taková významná (materiální) nejistota existuje, je naší povinností upozornit v naší zprávě na informace uvedené v této souvislosti v příloze účetní závěrky, a pokud tyto informace nejsou dostatečné, vyjádřit modifikovaný výrok. Naše závěry týkající se schopnosti Organizace trvat nepřetržitě vycházejí z důkazních informací, které jsme získali do data naší zprávy. Nicméně budoucí události nebo podmínky mohou vést k tomu, že Organizace ztratí schopnost trvat nepřetržitě.
- Vyhodnotit celkovou prezentaci, členění a obsah účetní závěrky, včetně přílohy, a dále to, zda účetní závěrka zobrazuje podkladové transakce a události způsobem, který vede k věrnému zobrazení

Naší povinností je informovat statutární orgán mimo jiné o plánovaném rozsahu a načasování auditu a o významných zjištěních, která jsme v jeho průběhu učinili, včetně zjištěných významných nedostatků ve vnitřním kontrolním systému.

**CCS Audit, s.r.o.**  
Konviktská 291/24  
110 00 Praha 1  
č. oprávnění KAČR 417  
IČ: 26754746

*CCS Audit, s.r.o.*

CCS Audit, s.r.o.  
Oprávnění KAČR číslo 417

Ing. David Šoffer  
Auditor s oprávněním KAČR číslo 1805

## V roce 2022 nás podpořili:



Lyckeby Culinar, a. s.



Lyckeby Amylex, a. s.



lékárna Aster Pharma



Kovaltos s.r.o.



AUTO EDDY. s.r.o.



Automoto klub Pačejov v AČR

Ivana Marešová

Ing. Martin Grolmus

Jana Vránova Auto Service

Doc. MUDr. Miloš Táborský, Csc., FESC, MBA

Jaromír Krejčí

Petr Jára Studio Damienss

## V roce 2022 nás ze svých obecních rozpočtů podpořili tyto obce:

- Obec Břežany
- Obec Hradešice
- Obec Chanovice
- Obec Kejnice
- Obec Kovčín
- Obec Malý Bor
- Město Nalžovské Hory
- Obec Nehodív
- Obec Olšany
- Obec Pačejov
- Obec Slatina
- Obec Svěradice
- Obec Velké Hydčice
- Obec Velký Bor

## Naše oslavy 25. výročí založení Charity Horažďovice podpořili:



Alphega lékárna



Obec Hejná

**Horažďovice • perla Otavy** Město Horažďovice



mlékárna Boubín



Pekařství Karel Rendl



Obec Břežany



Šumavěnka UG

Hotel Prácheň - p. Staněk

Zámecká cukrárna v Horažďovicích

## Poděkování za spolupráci patří:

- Ministerstvu práce a sociálních věcí
- Plzeňskému kraji
- Krajskému úřadu Plzeňského kraje – Odbor sociálních věcí a zdravotnictví
- Městu Horažďovice
- Městskému úřadu Horažďovice – Odbor sociálních věcí a zdravotnictví
- Dobrovolnému svazku obcí Horažďovicko
- Úřadu práce – kontaktní pracoviště Klatovy, Strakonice a Horažďovice
- Diecézní charitě České Budějovice
- Diecézní charitě Plzeň
- Potravinové bance Plzeň, z.s.
- Ochrannému svazu autorskému
- České asociaci pečovatelské služby
- Asociaci poskytovatelů sociálních služeb
- Občanské poradně Plzeň o.p.s.

- Základní škole Komenského 211, Blatenská 540 a Blatenská 310
  - Mateřské škole Na Paloučku
  - Křesťanské mateřské škole „Duha“
  - Základní umělecké škole Horažďovice
  - Domu dětí a mládeže Horažďovice
  - Dětskému domovu Kašperské Hory – pobočka Chanovice
  - Městské knihovně Horažďovice
  - Aquaparku Horažďovice
  - Městskému kulturnímu středisku Horažďovice
  - P. ThLic. Mariuszovi Piwowarczykovi, OMI
  - P. Stanislavu Buštovi
  - školským sestřám De Notre Dame
- 
- Nemocnici následné péče LDN Horažďovice, s. r. o.
  - Nemocnici Sušice o.p.s.
  - Klatovská nemocnici a.s.
  - Rehabilitačnímu pracovišti Horažďovice
  - Lékárně Panacea spol. s.r.o.
  - Lékárně DEVĚTSIL U Špitálníků
  - Zdravotnickým potřebám U Špitálníků, HARTMANN-RICO a.s.

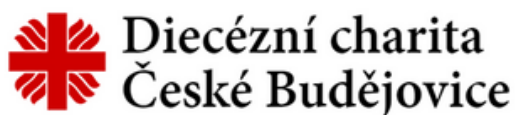





**Děkujeme všem, kteří nás v průběhu roku 2022 podpořili v naší snaze pomáhat druhým. Bez Vaší přízně a podpory bychom nemohli naplňovat své poslání.**



# Adresář

## CHARITA HORAŽDOVICE

Palackého 1061, 341 01 Horažďovice

č.ú.: 0821917369/0800

IČO: 66344999

IČZ: 43 288 000

IČP: 1003302301

právní forma: církevní právnická osoba  
tel.: 376 512 596  
ID datové schránky: 4rhgwjr  
e-mail: info@horazdovice.charita.cz  
webové stránky: www.horazdovice.charita.cz

Ředitelka: +420 733 755 945, +420 376 511 867  
Vrchní sestra Domácí zdravotní péče: +420 731 604 513, +420 376 511 869  
Vedoucí Charitní pečovatelské služby: +420 735 746 548, +420 373 341 207  
Sociální pracovnice Charitní pečovatelské služby: +420 730 551 603, +420 721 285 938,  
+420 376 511 867  
Půjčování kompenzačních pomůcek: +420 721 285 938, +420 376 511 867  
Občanská poradna: +420 730 551 603, +420 604 481 858  
Potravinová pomoc: +420 730 551 603, +420 376 511 868  
Pedikúra: +420 731 604 522, +420 376 511 866

### **Provozní doba:**

Charitní pečovatelská služba:	pondělí – pátek	7:00 – 19:30
	sobota, neděle, svátky	7:00 – 13:00
Domácí zdravotní péče:	24 hod. denně (dle indikace lékaře)	
Půjčování kompenzačních pomůcek:	pondělí – pátek	7:00 – 15:30
Občanská poradna:	úterý	9:00 – 11:30 12:30 – 16:00
	středa	9:00 – 11:00 13:00 – 15:00
Pedikúra:	pondělí – pátek	8:00 – 12:00 13:00 – 15:00
Potravinová pomoc:	úterý	14:00 – 15:00

Informace v této výroční zprávě jsou platné k měsíci vydání.  
Aktuální informace naleznete na [www.horazdovice.charita.cz](http://www.horazdovice.charita.cz)

Vydala:  
CHARITA HORAŽĎOVICE  
Palackého 1061, 341 01 Horažďovice  
tel.: +420 376 512 596  
e-mail: [info@horazdovice.charita.cz](mailto:info@horazdovice.charita.cz)  
[www.horazdovice.charita.cz](http://www.horazdovice.charita.cz)

Bankovní spojení:  
Česká spořitelna a.s., č.ú. 0821917369/0800

Odpovědná osoba:  
Mgr. Šárka Čáňová

Foto:  
archiv Charity Horažďovice

červen 2023